

Oficina Municipal de Estadísticas (OME)
Secretaría de Hacienda, Economía y Producción

Permisos de edificación

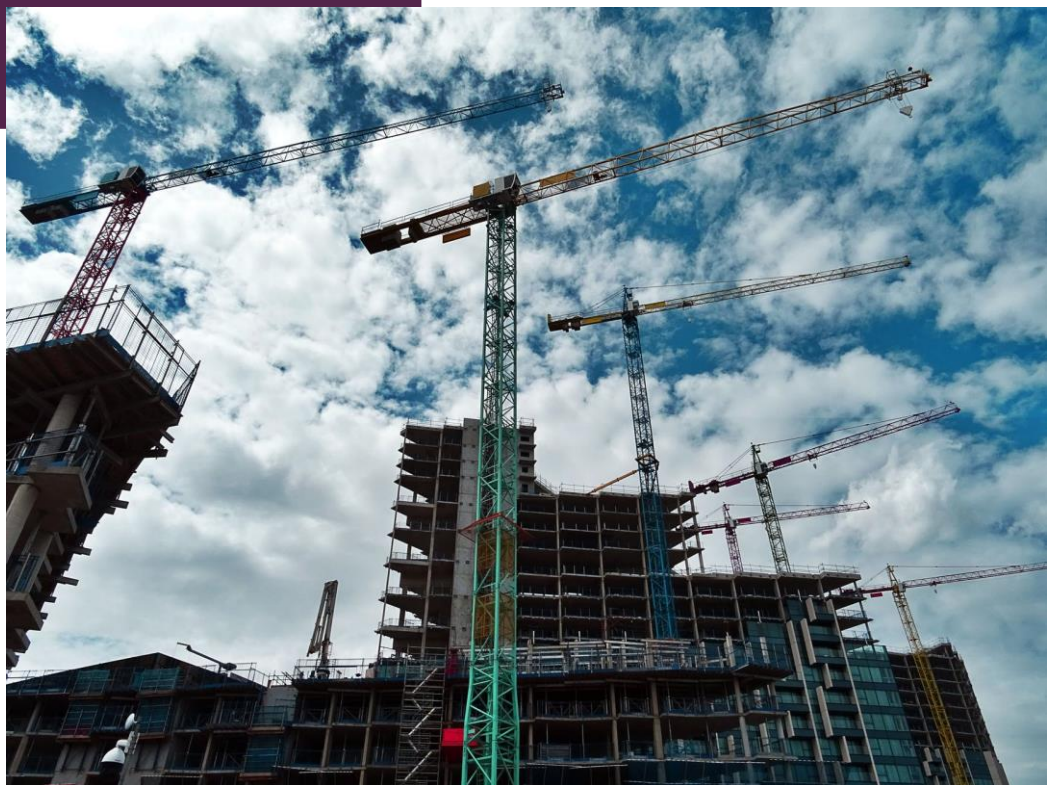

IV Trimestre
Año 2024



MUNICIPALIDAD
DE **CRESPO**



**Municipalidad
de Crespo**

Med. Esp. Marcelo Cerutti
PRESIDENTE MUNICIPAL

Cdor. Evangelina Schmidt
SECRETARIA DE ECONOMÍA, HACIENDA Y PRODUCCIÓN

Lic. María Paula Cian
RESPONSABLE OFICINA MUNICIPAL DE ESTADÍSTICAS (OME)

Permisos de edificación privados

IV trimestre 2024

Oficina Municipal de Estadísticas (OME)

25 de Mayo 943 – Crespo – Entre Ríos

Se permite su reproducción con atribución de la fuente.

Responsable de la edición: Lic. María Paula Cian

Crespo, febrero 2025

Signos convencionales

- * Dato provisorio
- Dato igual a cero
- ... Dato no disponible a la fecha de presentación de los resultados
- . Dato no registrado
- /// Dato que no corresponde presentar debido a la naturaleza de las cosas o del cálculo
- s Dato confidencial por aplicación de las reglas del secreto estadístico
- e Dato estimado por extrapolación, proyección o imputación
- Dato ínfimo, menos de la mitad del último dígito mostrado

Índice

SIGNOS CONVENCIONALES.....	3
ÍNDICE.....	3
ÍNDICE DE CUADROS Y GRÁFICOS.....	3
INTRODUCCIÓN.....	3
PERMISOS DE EDIFICACIÓN PRIVADOS.....	4
GLOSARIO.....	11

Índice de cuadros y gráficos

Cuadros

CUADRO N° 1: SUPERFICIE CUBIERTA AUTORIZADA A CONSTRUIR EN METROS CUADRADOS Y VARIACIONES PORCENTUALES. MUNICIPIO DE CRESPO. AÑOS 2019-2024.....	4
CUADRO N° 2: SUPERFICIE CUBIERTA AUTORIZADA A CONSTRUIR EN METROS CUADRADOS POR TIPO DE CONSTRUCCIÓN. MUNICIPIO DE CRESPO. AÑOS 2019-2024.....	7
CUADRO N° 3: SUPERFICIE CUBIERTA AUTORIZADA A CONSTRUIR EN METROS CUADRADOS POR DESTINO DE OBRA. MUNICIPIO DE CRESPO. AÑO 2024.....	8
CUADRO N° 4: SUPERFICIE CUBIERTA AUTORIZADA A CONSTRUIR EN METROS CUADRADOS POR DESTINO DE OBRA SEGÚN TIPO DE CONSTRUCCIÓN. MUNICIPIO DE CRESPO. IV TRIMESTRE. AÑO 2024.....	9

Gráficos

GRÁFICO N° 1: SUPERFICIE CUBIERTA AUTORIZADA A CONSTRUIR EN METROS CUADRADOS. MUNICIPIO DE CRESPO. AÑOS 2019-2024.....	5
GRÁFICO N° 2: SUPERFICIE CUBIERTA AUTORIZADA A CONSTRUIR. VARIACIÓN PORCENTUAL RESPECTO A IGUAL PERÍODO DEL AÑO ANTERIOR. MUNICIPIO DE CRESPO. AÑOS 2015-2024.....	5
GRÁFICO N° 3: SUPERFICIE CUBIERTA AUTORIZADA A CONSTRUIR EN METROS CUADRADOS. MUNICIPIO DE CRESPO. AÑOS 2023-2024.....	6
GRÁFICO N° 4: PORCENTAJE DE SUPERFICIE CUBIERTA SEGÚN DESTINO DE OBRA. MUNICIPIO DE CRESPO. IV TRIMESTRE. AÑO 2024.....	8

Introducción

Los permisos de edificación constituyen un importante indicador de las intenciones de construcción por parte de los particulares, que anticipa la futura actividad de la construcción y la oferta real de unidades inmobiliarias. La superficie a construir registrada por los permisos que otorga el municipio proporciona una idea aproximada del nivel de actividad que se espera para los próximos meses.

Permiso de edificación refiere al expediente o trámite administrativo a través del cual se solicita la autorización para el levantamiento de la edificación. Generalmente, a cada permiso le corresponde una obra, por lo cual esta variable refleja en buena medida la cantidad de obras que se autorizan (Instituto Nacional de Estadísticas y Censos, s.f., 2).

El presente informe tiene como objetivo presentar los datos concernientes a los permisos de edificación privados otorgados por el municipio de Crespo en el cuarto trimestre del año 2024. Para ello, se analiza la superficie cubierta a construir de obras nuevas y ampliaciones según destinos de obra, así como también, la variación de los niveles de construcción. A estos fines, el registro administrativo de Habilitaciones del municipio constituye la principal fuente de información.

Permisos de edificación privados

IV Trimestre 2024

En el cuarto trimestre de 2024, la superficie cubierta autorizada a construir en el municipio de Crespo fue de 10.862 m². Esto significó un total acumulado del año 2024 de 48.206 m², lo que representa una variación acumulada de 11,1% respecto al año 2023

Por otra parte, la variación trimestral fue una disminución de 7,4% respecto al período anterior y una variación negativa de 21,9% respecto al cuarto trimestre del año 2023

Cuadro N° 1: Superficie cubierta autorizada a construir en metros cuadrados y variaciones porcentuales.

Municipio de Crespo. Años 2019-2024

Año	Trimestre	Superficie cubierta		Variación		
		Total	Total acumulado	Respecto al período anterior	Respecto a igual período del año anterior	Acumulada respecto al acumulado de igual período del año anterior
Metros cuadrados						
2019	I	5.482	5.482	-67,4%	5,4%	5,4%
	II	20.284	25.766	270,0%	28,9%	23,0%
	III	8.674	34.440	-57,2%	-24,1%	6,4%
	IV	10.016	44.456	15,5%	-40,3%	-9,6%
2020	I	4.213	4.213	-57,9%	-23,1%	-23,1%
	II	4.226	8.439	0,3%	-79,2%	-67,2%
	III	6.534	14.973	54,6%	-24,7%	-56,5%
	IV	6.070	21.043	-7,1%	-39,4%	-52,7%
2021	I	5.164	5.164	-14,9%	22,6%	22,6%
	II	8.159	13.323	58,0%	93,1%	57,9%
	III	11.837	25.160	45,1%	81,2%	68,0%
	IV	6.234	31.394	-47,3%	2,7%	49,2%
2022	I	4.256	4.256	-31,7%	-17,6%	-17,6%
	II	6.294	10.550	47,9%	-22,9%	-20,8%
	III	6.876	17.426	9,2%	-41,9%	-30,7%
	IV	8.719	26.145	26,8%	39,9%	-16,7%
2023	I	6.849	6.849	-21,4%	60,9%	60,9%
	II	10.311	17.160	50,5%	63,8%	62,7%
	III	12.323	29.483	19,5%	79,2%	69,2%
	IV	13.911	43.394	12,9%	59,5%	66,0%
2024	I	10.861	10.861	-21,9%	58,6%	58,6%
	II	14.756	25.617	35,9%	43,1%	49,3%
	III	11.727	37.344	-20,5%	-4,8%	26,7%
	IV	10.862	48.206	-7,4%	-21,9%	11,1%

Fuente: Oficina Municipal de Estadísticas (OME).

Gráfico N° 1: Superficie cubierta autorizada a construir en metros cuadrados. Municipio de Crespo. Años 2019-2024

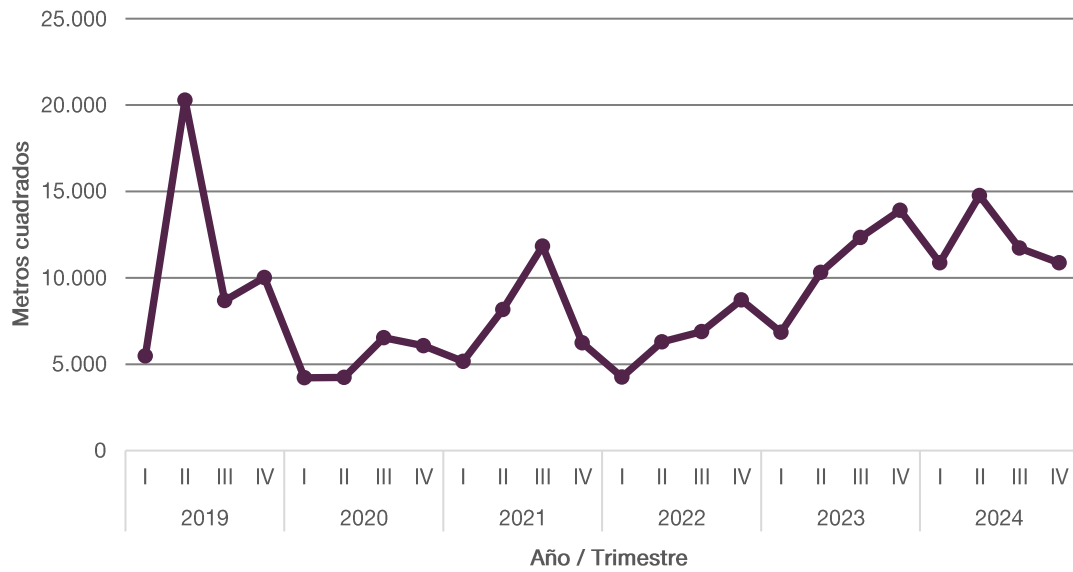

Fuente: Oficina Municipal de Estadísticas (OME).

Gráfico N° 2: Superficie cubierta autorizada a construir. Variación porcentual respecto a igual período del año anterior. Municipio de Crespo. Años 2015-2024

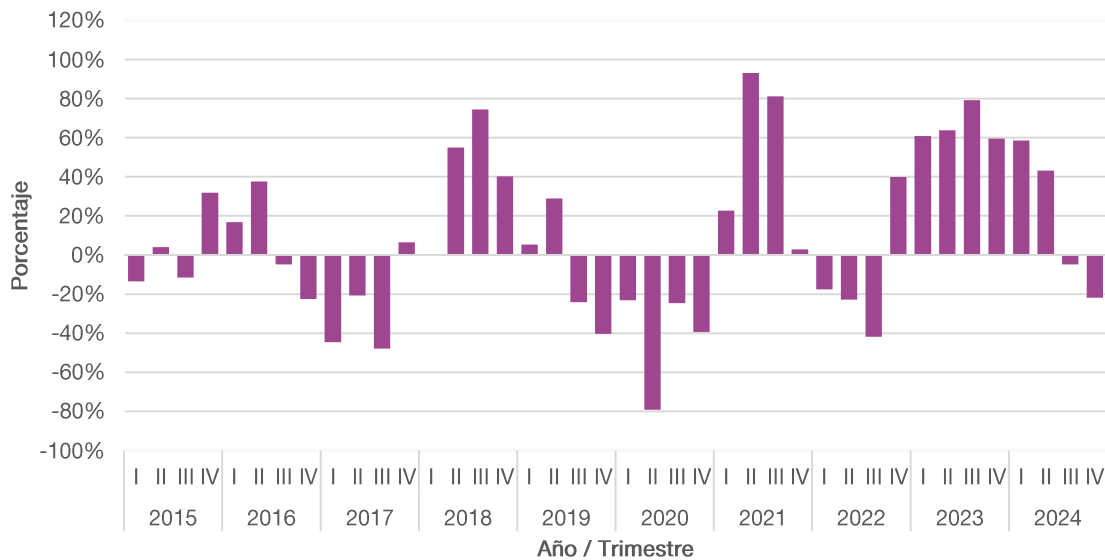

Fuente: Oficina Municipal de Estadísticas (OME).

Gráfico N° 3: Superficie cubierta autorizada a construir en metros cuadrados. Municipio de Crespo. Años 2023-2024

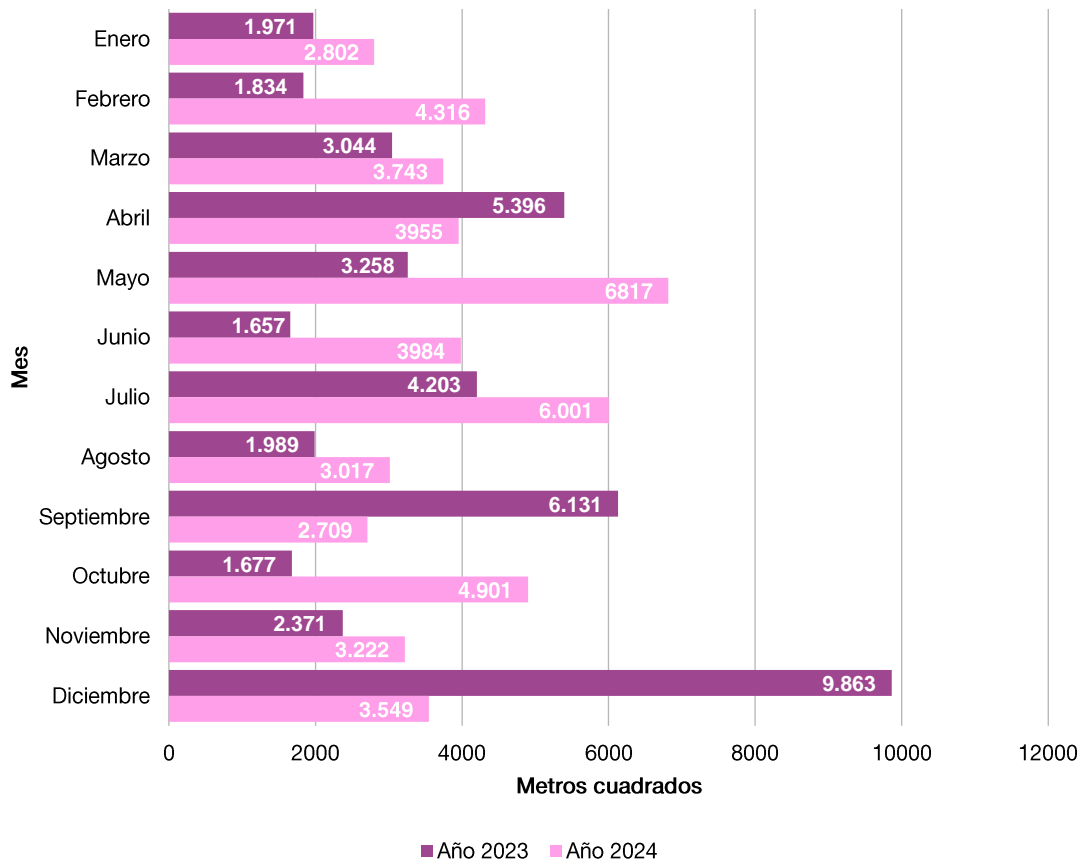

Fuente: Oficina Municipal de Estadísticas (OME).

Cuadro N° 2: Superficie cubierta autorizada a construir en metros cuadrados por tipo de construcción. Municipio de Crespo. Años 2019-2024

Año	Trimestre	Tipo de construcción					
		Total		Ampliaciones		Construcciones nuevas	
		Permisos otorgados	Superficie cubierta	Permisos otorgados	Superficie cubierta	Permisos otorgados	Superficie cubierta
		Metros cuadrados		Metros cuadrados		Metros cuadrados	
2019	I	43	5.482	9	1.184	34	4.298
	II	61	20.284	11	769	50	19.515
	III	76	8.674	11	1.937	65	6.737
	IV	71	10.016	20	2.081	51	7.935
2020	I	35	4.213	15	1.311	20	2.902
	II	31	4.226	10	1.044	21	3.182
	III	54	6.534	11	558	43	5.976
	IV	52	6.070	13	772	39	5.298
2021	I	34	5.164	9	1.449	25	3.715
	II	65	8.159	16	1.425	49	6.734
	III	52	11.837	5	489	47	11.348
	IV	44	6.234	9	770	35	5.464
2022	I	35	4.256	6	389	29	3.867
	II	50	6.294	7	511	43	5.783
	III	49	6.876	9	1.081	40	5.795
	IV	71	8.719	19	1.748	52	6.971
2023	I	58	6.849	7	898	51	5.951
	II	74	10.311	16	2.289	58	8.022
	III	65	12.323	9	774	56	11.549
	IV	46	13.911	13	1.138	33	12.773
2024	I	67	10.861	11	1.465	56	9.396
	II	92	14.756	23	2.153	69	12.603
	III	55	11.727	10	997	45	10.730
	IV	61	10.862	21	3.140	40	7.722

Fuente: Oficina Municipal de Estadísticas (OME).

Destinos de obra

En el cuarto trimestre de 2024 del total de superficie cubierta autorizada a construir, los tipos de destinos de obra autorizados fueron; en primer lugar; “univiviendas sin locales” con 3.551 m²., luego “comercio” con 2.620 m²; “almacenajes y galpones sin destino” con 1.964 m².; “multiviviendas sin locales” con 1.312 m².

En menor medida se autorizaron en “multiviviendas con locales” con 833 m²; “salud” con 369 m². “recreación y deportes” con 130 m² y “univiviendas con locales” con 83 m²

Cuadro N° 3: Superficie cubierta autorizada a construir en metros cuadrados por destino de obra. Municipio de Crespo. Año 2024

Destino de obra	Año/Trimestre			
	2024			
	I	II	III	IV
	Metros cuadrados			
Total	10.861	14.756	11.727	10.862
Administración, banca y finanzas	-	-	-	-
Almacenes y galpones sin destino	990	1.295	1.818	1.964
Comercio	1.114	2.097	1.780	2.620
Cultura y espectáculos	-	-	-	-
Educación	-	-	-	-
Gastronomía	-	-	-	-
Hotelería y alojamiento	-	-	-	-
Industrias y talleres	388	-	979	-
Multiviviendas con locales	979	353	2.073	833
Multiviviendas sin locales	905	1.208	1.300	1.312
Otros destinos	150	-	164	-
Recreación y deportes	-	-	-	130
Salud	-	878	221	369
Transporte	-	-	-	-
Univiviendas con locales	99	1.734	-	83
Univiviendas sin locales	6.236	7.191	3.392	3.551

Fuente: Oficina Municipal de Estadísticas (OME).

Gráfico N° 4: Porcentaje de superficie cubierta según destino de obra. Municipio de Crespo. IV trimestre. Año 2024

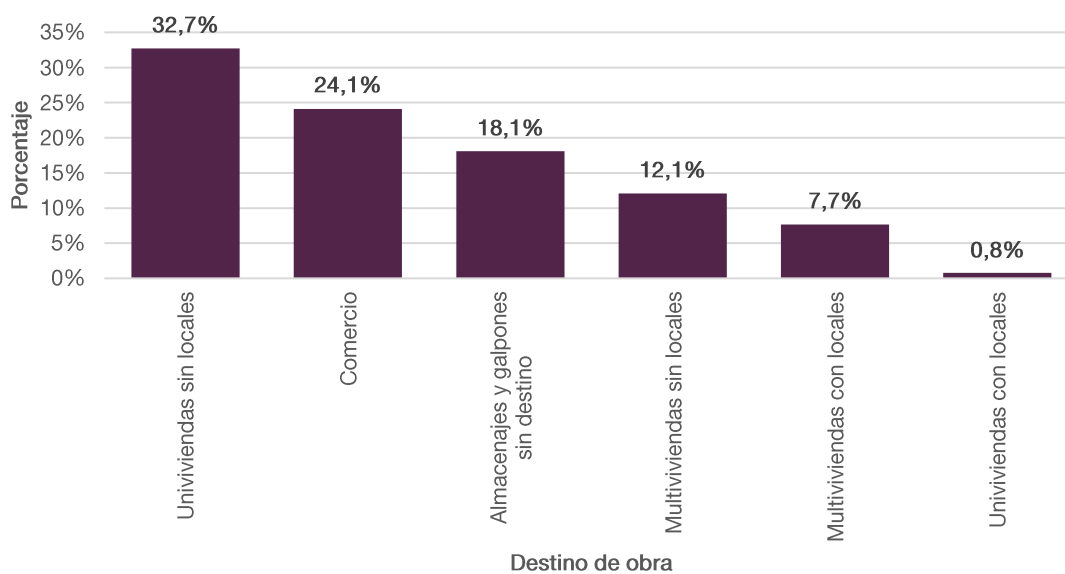

Fuente: Oficina Municipal de Estadísticas (OME).

Cuadro N° 4: Superficie cubierta autorizada a construir en metros cuadrados por destino de obra según tipo de construcción. Municipio de Crespo. IV Trimestre. Año 2024

Destino de obra	Tipo de construcción			
	Total			
	Permisos otorgados	Cantidad de viviendas	Superficie cubierta de las viviendas	Superficie cubierta de los locales
	Metros cuadrados			
Total	61	51	5.575	5.287
Almacenes y galpones sin destino	10	-	-	1.964
Comercio	6	-	-	2.620
Multiviviendas con locales	3	12	452	381
Multiviviendas sin locales	7	17	1.042	270
Recreación y deportes	1	-	-	130
Salud	2	-	-	369
Univiviendas con locales	1	1	43	40
Univiviendas sin locales	31	21	3.551	-

Destino de obra	Tipo de construcción			
	Ampliaciones			
	Permisos otorgados	Cantidad de viviendas	Superficie cubierta de las viviendas	Superficie cubierta de los locales
	Metros cuadrados			
Total	21	12	1.351	1.789
Almacenes y galpones sin destino	2	-	-	145
Comercio	3	-	-	863
Multiviviendas con locales	3	12	452	381
Multiviviendas sin locales	2	-	46	270
Recreación y deportes	1	-	-	130
Salud	-	-	-	-
Univiviendas con locales	-	-	-	-
Univiviendas sin locales	10	-	853	-

(Continúa)

(Conclusión)

Destino de obra	Tipo de construcción			
	Construcciones nuevas			
	Permisos otorgados	Cantidad de viviendas	Superficie cubierta de las viviendas	Superficie cubierta de los locales
			Metros cuadrados	
Total	40	39	3.737	3.985
Almacenes y galpones sin destino	8	-	-	1.819
Comercio	3	-	-	1.757
Multiviviendas con locales	-	-	-	-
Multiviviendas sin locales	5	17	996	-
Recreación y deportes	-	-	-	-
Salud	2	-	-	369
Univiviendas con locales	1	1	43	40
Univiviendas sin locales	21	21	2.698	-

Fuente: Oficina Municipal de Estadísticas (OME).

Glosario

Destino de la obra

Se considera el destino declarado por el profesional actuante en el plano de obra presentado, independientemente de que luego de aprobado éste, el propietario le dé al edificio un uso distinto al declarado.

Univivienda sin locales

Es todo edificio residencial que comprende una sola vivienda y no incluye locales destinados a fines no residenciales en el mismo.

Univivienda con locales

Es todo edificio residencial que comprende una sola vivienda y, además, uno o más locales de uso no residencial.

Multivivienda sin locales

Es todo edificio residencial que comprende dos o más viviendas y no incluye locales destinados a fines no residenciales en el mismo.

Multivivienda con locales

Es todo edificio residencial que comprende dos o más viviendas y, además, uno o más locales de uso no residencial.

Industria

Comprende todos los edificios destinados a las actividades de fabricación, armado y depósito de los establecimientos industriales de alta o baja complejidad.

Almacenaje y galpones sin destino

Comprende todos aquellos edificios que se destinan a depósito de mercaderías, tinglados y galpones que se levantan sin tener un fin determinado.

Administración, Banca y Finanzas

Comprende todos aquellos edificios que se destinan para uso en actividades administrativas por parte de las empresas y otras instituciones privadas, tal es el caso de las oficinas, bancos, compañías financieras y de seguros, etc.

Comercio

Comprende todos aquellos edificios que se destinan para su uso en las actividades de comercio, tanto al por mayor como al por menor, tal es el caso de almacenes, tiendas, galerías comerciales, paseos de compras, mercados minoristas y/o mayoristas, supermercados, estaciones de servicio, etc.

Educación

Comprende todos aquellos edificios que se destinan para uso en las actividades de instrucción, que proporcionen cursos de enseñanza académica y/o técnica, tales como escuelas, colegios, universidades, institutos, academias, guarderías de niños, etc.

Salud

Comprende todos aquellos edificios que se destinen a proveer cuidados de la salud, tales como hospitales, sanatorios, clínicas, consultorios, salas de primeros auxilios, dispensarios, enfermerías, etc.

Transporte

Comprende todos aquellos edificios destinados al embarque de pasajeros y mercaderías y a la guarda de vehículos, tales como puertos, estaciones de ómnibus, aeródromos e instalaciones conexas.

Hotelería y alojamiento

Comprende todos aquellos edificios destinados al alojamiento de huéspedes o pensionistas en los que se sigue un régimen especial caracterizado por el pago diario, semanal, quincenal o mensual del importe del alojamiento incluido los moteles y alojamientos por hora, geriátricos o asilos de ancianos, orfanatos, etc.

Cultura y Espectáculos

Comprende todos aquellos edificios destinados a actividades culturales y artísticas tales como museos, bibliotecas, cines, teatros,

Recreación y Deportes

Comprende todos aquellos edificios destinados a actividades tales como clubes, estadios, gimnasios, canchas de tenis cubiertas, casinos, etc.

Arquitectura funeraria

Comprende todos aquellos edificios que se destinan a sepulturas y depósitos de cadáveres, tales como panteones, mausoleos, bóvedas, nichos, etc.

Gastronomía

Comprende a los locales destinados a la venta al por menor de alimentos y bebidas para consumo inmediato e "in situ", tal es el caso de restaurantes, parrillas, casas de comidas, bares, confiterías, cafeterías, pizzerías, etc.

Otros destinos

Comprende todos aquellos edificios destinados a actividades no incluidas en las definiciones anteriores, tales como cuarteles de bomberos voluntarios, capillas, iglesias, etc.