

# Valorización mensual de Canasta Básica de Alimentos.



MUNICIPALIDAD  
DE **CRESPO**

Septiembre 2024

Municipio de Crespo.

Oficina Municipal de Estadísticas (OME)-

Secretaría de Economía, Hacienda y Producción.





MUNICIPALIDAD  
DE **CRESPO**

Med. Esp. Marcelo Cerutti  
**INTENDENTE MUNICIPAL**

Cdora. Evangelina Schmidt  
**SECRETARIA DE ECONOMÍA, HACIENDA Y PRODUCCIÓN**

Lic. María Paula Cian  
**RESPONSABLE DE OFICINA MUNICIPAL DE ESTADÍSTICAS (OME)**

**Valorización mensual de Canasta Básica Alimentaria  
Septiembre 2024**

**Oficina Municipal de Estadísticas (OME)**  
25 de Mayo 943 – Crespo – Entre Ríos

Se permite su reproducción con atribución de la fuente.

**Responsable de la edición:** Lic. María Paula Cian

**Equipo técnico:** Prof. Erika Aab

Crespo, octubre 2024

**Signos convencionales**

- \* Dato provisorio
- Dato igual a cero
- ... Dato no disponible a la fecha de presentación de los resultados
- . Dato no registrado
- /// Dato que no corresponde presentar debido a la naturaleza de las cosas o del cálculo
- s Dato confidencial por aplicación de las reglas del secreto estadístico
- e Dato estimado por extrapolación, proyección o imputación
- Dato ínfimo, menos de la mitad del último dígito mostrado

**Índice**

SIGNOS CONVENCIONALES ..... 3  
INTRODUCCIÓN ..... 4  
RESUMEN EJECUTIVO. SEPTIEMBRE 2024..... 3  
VALORIZACIÓN MENSUAL DE LA CANASTA BÁSICA ALIMENTARIA. MUNICIPIO DE CRESPO..... 4

SEPTIEMBRE 2024..... 4  
Tabla N° 1: Canasta Básica Alimentaria (CBA) y Canasta Básica Total (CBT) para un adulto equivalente en pesos corrientes. Municipio de Crespo. Años 2023.-2024 ..... 4  
Tabla N° 2: Canasta Básica Alimentaria (CBA) y Canasta Básica Total (CBT). Variaciones porcentuales respecto a distintos períodos. Municipio de Crespo. Años 2023-2024 ..... 5  
Tabla N° 3: Canasta Básica Alimentaria (CBA) por tipo de hogar en pesos corrientes. Municipio de Crespo. Años 2023-2024 ..... 7  
Tabla N° 4: Canasta Básica Total (CBT) por tipo de hogar en pesos corrientes. Municipio de Crespo. Años 2023-2024 ..... 7  
Tabla N° 5: Canasta Básica Alimentaria (CBA) en pesos corrientes según sexo y edad. Municipio de Crespo. Septiembre 2024..... 8  
Tabla N° 6: Canasta Básica Alimentaria (CBA) por rubros por adulto equivalente en pesos corrientes y variaciones porcentuales. Municipio de Crespo. Año 2024..... 9  
Tabla N° 7: Precio promedio de los productos de la Canasta Básica Alimentaria por adulto equivalente. Municipio de Crespo. Septiembre 2024 ..... 10  
REFERENCIAS BIBLIOGRÁFICAS..... 12

## Introducción

En el presente informe expone los resultados de la valorización de la Canasta Básica Alimentaria (CBA) y de la Canasta Básica Total (CBT) en el municipio de Crespo, provincia de Entre Ríos, correspondientes al mes de septiembre del año 2024.

El Instituto Nacional de Estadísticas y Censos (INDEC) define a la CBA como el conjunto de alimentos y bebidas que satisfacen requerimientos y/o necesidades nutricionales, kilocalóricos y proteicos cuya composición refleja los hábitos de consumo de una población de referencia, un grupo de hogares. Los alimentos y las cantidades están determinadas en función de los hábitos de consumo de la población que se encuentran relevados a partir de las Encuestas Nacionales de Gastos de los Hogares

Dentro de la población de referencia, el INDEC ubica a la categoría de hombres entre 30 y 60 años de edad como la unidad consumidora de referencia con un estilo de vida moderadamente activo.

La medición de la CBA se utiliza para fines estadísticos, entre ellos, poder establecer a partir de la Línea de Indigencia (LI), si la población de referencia cuenta con ingresos suficientes para cubrir una canasta básica de alimentos capaz de satisfacer un umbral mínimo de necesidades energéticas y proteicas. De este modo, los hogares que no cuenten con los ingresos suficientes para cubrir el costo de la CBA serán considerados indigentes.

A partir de la CBA se obtiene la Canasta Básica Total (CBT) que es una ampliación de la primera canasta, ya que considera los bienes y servicios no alimentarios como son; vestimenta, transporte, educación, salud, vivienda, entre otros. La CBT se calcula a partir de la multiplicación del coeficiente de Engel, que refiere a la relación de los gastos totales respecto a los gastos alimentarios.

Respecto a lo que refiere al relevamiento de este informe, se realiza de forma presencial en seis establecimientos de la ciudad, la tercera semana de cada mes. A partir de los precios relevados en cada uno de ellos se genera un promedio de precios por producto.

# Valorización mensual de la Canasta Básica Alimentaria. Municipio de Crespo

## Resumen Ejecutivo. Septiembre 2024

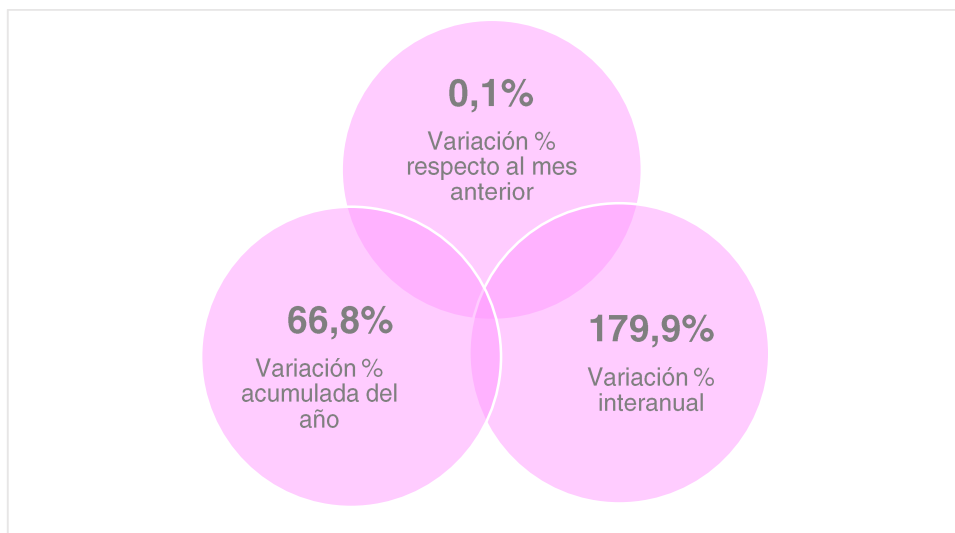

**\$138.971,43**

• Canasta Básica Alimentaria , Línea de Indigencia para un adulto equivalente (\$)



**\$312.685,72**

• Canasta Básica Total , Línea de Pobreza para un adulto equivalente (\$)

# Valorización mensual de la Canasta Básica Alimentaria. Municipio de Crespo.

## Septiembre 2024

En el mes de septiembre, el costo de la Canasta Básica Alimentaria (CBA) para un adulto equivalente en el municipio de Crespo fue de \$138.971,43 lo cual representó un incremento de 0,1% respecto al mes anterior y una variación interanual de 179,9%. En lo que va del año, la CBA tuvo un incremento de 66,8%.

Asimismo, el valor de la Canasta Básica Total (CBT) fue de \$312.685,72 con una variación de 1,0% en relación con el mes anterior, y de 191,6% respecto a septiembre del año 2023.

**Tabla N° 1: Canasta Básica Alimentaria (CBA) y Canasta Básica Total (CBT) para un adulto equivalente en pesos corrientes. Municipio de Crespo. Años 2023-2024**

| Año  | Mes        | Canasta Básica Alimentaria        | Inversa del coeficiente de Engel | Canasta Básica Total           |
|------|------------|-----------------------------------|----------------------------------|--------------------------------|
|      |            | Línea de indigencia (valor en \$) |                                  | Línea de pobreza (valor en \$) |
|      |            | Pesos corrientes                  |                                  | Pesos corrientes               |
| 2023 | Septiembre | 49.643,61                         | 2,16                             | 107.230,20                     |
|      | Octubre    | 51.537,73                         | 2,15                             | 110.806,12                     |
|      | Noviembre  | 60.722,11                         | 2,11                             | 128.123,65                     |
|      | Diciembre  | 83.319,21                         | 2,06                             | 171.637,58                     |
| 2024 | Enero      | 90.908,36                         | 2,09                             | 189.998,48                     |
|      | Febrero    | 99.743,45                         | 2,14                             | 213.450,98                     |
|      | Marzo      | 111.336,89                        | 2,16                             | 240.487,68                     |
|      | Abril      | 113.522,37                        | 2,22                             | 252.019,66                     |
|      | Mayo       | 124.587,39                        | 2,20                             | 274.092,26                     |
|      | Junio      | 126.058,91                        | 2,22                             | 279.850,78                     |
|      | Julio      | 134.114,58                        | 2,22                             | 297.734,37                     |
|      | Agosto     | 138.788,59                        | 2,23                             | 309.498,56                     |
|      | Septiembre | 138.971,43                        | 2,25                             | 312.685,72                     |

Fuente: Oficina Municipal de Estadísticas (OME).

Tabla N° 2: Canasta Básica Alimentaria (CBA) y Canasta Básica Total (CBT). Variaciones porcentuales respecto a distintos períodos. Municipio de Crespo. Años 2023-2024

| Año  | Mes        | Canasta Básica Alimentaria      |                            |                            | Canasta Básica Total            |                            |                            |
|------|------------|---------------------------------|----------------------------|----------------------------|---------------------------------|----------------------------|----------------------------|
|      |            | Variación porcentual respecto a |                            |                            | Variación porcentual respecto a |                            |                            |
|      |            | mes anterior                    | diciembre del año anterior | mismo mes del año anterior | mes anterior                    | diciembre del año anterior | mismo mes del año anterior |
| 2023 | Septiembre | 23,4%                           | 115,8%                     | 154,2%                     | 22,3%                           | 105,4%                     | 143,0%                     |
|      | Octubre    | 3,8%                            | 124,1%                     | 146,5%                     | 3,3%                            | 112,2%                     | 135,5%                     |
|      | Noviembre  | 17,8%                           | 164,0%                     | 184,1%                     | 15,6%                           | 145,4%                     | 162,9%                     |
|      | Diciembre  | 37,2%                           | 262,2%                     | 262,2%                     | 34,0%                           | 228,7%                     | 228,7%                     |
| 2024 | Enero      | 9,1%                            | 9,1%                       | 266,1%                     | 10,7%                           | 10,7%                      | 237,1%                     |
|      | Febrero    | 9,7%                            | 19,7%                      | 268,3%                     | 12,3%                           | 24,4%                      | 258,2%                     |
|      | Marzo      | 11,6%                           | 33,6%                      | 288,1%                     | 12,7%                           | 40,1%                      | 284,5%                     |
|      | Abril      | 2,0%                            | 36,2%                      | 252,6%                     | 4,8%                            | 46,8%                      | 262,4%                     |
|      | Mayo       | 9,7%                            | 49,5%                      | 271,0%                     | 8,8%                            | 59,7%                      | 271,0%                     |
|      | Junio      | 1,2%                            | 51,3%                      | 256,8%                     | 2,1%                            | 63,0%                      | 255,2%                     |
|      | Julio      | 6,4%                            | 61,0%                      | 261,8%                     | 6,4%                            | 73,5%                      | 260,2%                     |
|      | Agosto     | 3,5%                            | 66,6%                      | 245,0%                     | 4,0%                            | 80,3%                      | 253,0%                     |
|      | Septiembre | 0,1%                            | 66,8%                      | 179,9%                     | 1,0%                            | 82,2%                      | 191,6%                     |

Fuente: Oficina Municipal de Estadísticas (OME).

Para el cálculo del costo de la CBA en hogares se establecen tres tipos de hogares diferentes:

**Hogar 1:**

- Mujer de 35 años: 0,77 unidades de adulto equivalente.
- Hijo de 18 años: 1,02 unidades de adulto equivalente.
- Madre de 61 años: 0,67 unidades de adulto equivalente.

**Total: 2,46 unidades consumidoras de adulto equivalente.**

**Hogar 2:**

- Varón de 35 años: 1 unidad de adulto equivalente.
- Mujer de 31 años: 0,77 unidades de adulto equivalente.
- Hijo de 6 años: 0,64 unidades de adulto equivalente.
- Hija de 8 años: 0,68 unidades de adulto equivalente.

**Total: 3,09 unidades consumidoras de adulto equivalente.**

**Hogar 3:**

- Varón de 30 años: 1 unidad de adulto equivalente.
- Mujer de 30 años: 0,77 unidades de adulto equivalente.
- Hijo de 5 años: 0,60 unidades de adulto equivalente.
- Hijo de 3 años: 0,51 unidades de adulto equivalente.
- Hijo de 1 año: 0,37 unidades de adulto equivalente.

**Total: 3,25 unidades consumidores de adulto equivalente.**

Tabla N° 3: Canasta Básica Alimentaria (CBA) por tipo de hogar en pesos corrientes. Municipio de Crespo. Años 2023-2024

| Año              | Mes        | Tipo de hogar |            |            |
|------------------|------------|---------------|------------|------------|
|                  |            | Hogar 1       | Hogar 2    | Hogar 3    |
| Pesos corrientes |            |               |            |            |
| 2023             | Septiembre | 122.123,28    | 153.398,76 | 161.341,74 |
|                  | Octubre    | 126.782,82    | 159.251,59 | 167.497,63 |
|                  | Noviembre  | 149.376,39    | 187.631,31 | 197.346,85 |
|                  | Diciembre  | 204.965,26    | 257.456,37 | 270.787,44 |
| 2024             | Enero      | 223.634,57    | 280.906,84 | 295.452,18 |
|                  | Febrero    | 245.368,89    | 308.207,26 | 324.166,21 |
|                  | Marzo      | 273.888,75    | 344.030,99 | 361.844,89 |
|                  | Abril      | 279.265,03    | 350.784,12 | 368.947,70 |
|                  | Mayo       | 306.484,98    | 384.975,04 | 404.909,02 |
|                  | Junio      | 310.104,92    | 389.522,03 | 409.691,46 |
|                  | Julio      | 329.921,87    | 414.414,05 | 435.872,39 |
|                  | Agosto     | 341.419,93    | 428.856,74 | 451.062,92 |
|                  | Septiembre | 341.869,72    | 429.421,72 | 451.657,15 |

Fuente: Oficina Municipal de Estadísticas (OME).

Tabla N° 4: Canasta Básica Total (CBT) por tipo de hogar en pesos corrientes. Municipio de Crespo. Años 2023-2024

| Año              | Mes        | Tipo de hogar |            |              |
|------------------|------------|---------------|------------|--------------|
|                  |            | Hogar 1       | Hogar 2    | Hogar 3      |
| Pesos corrientes |            |               |            |              |
| 2023             | Septiembre | 263.786,30    | 331.341,32 | 348.498,15   |
|                  | Octubre    | 272.583,07    | 342.390,92 | 360.119,90   |
|                  | Noviembre  | 315.184,17    | 395.902,07 | 416.401,86   |
|                  | Diciembre  | 422.228,44    | 530.360,12 | 557.822,13   |
| 2024             | Enero      | 467.396,26    | 587.095,30 | 617.495,06   |
|                  | Febrero    | 525.089,42    | 659.563,54 | 693.715,69   |
|                  | Marzo      | 591.599,70    | 743.106,94 | 781.584,97   |
|                  | Abril      | 619.968,37    | 778.740,75 | 819.063,90   |
|                  | Mayo       | 674.266,95    | 846.945,08 | 890.799,84   |
|                  | Junio      | 682.230,82    | 856.948,47 | 901.321,21   |
|                  | Julio      | 732.426,54    | 919.999,20 | 967.636,69   |
|                  | Agosto     | 761.366,45    | 956.350,54 | 1.005.870,31 |
|                  | Septiembre | 769.206,87    | 966.198,87 | 1.016.228,58 |

Fuente: Oficina Municipal de Estadísticas (OME).

En la tabla N° 5 se presentan los valores de la Canasta Básica Alimentaria por sexo y edad en términos de la tabla de equivalencia de las necesidades energéticas.

Tabla N° 5: Canasta Básica Alimentaria (CBA) en pesos corrientes según sexo y edad. Municipio de Crespo. Septiembre 2024.

| Edad                | Sexo                  |             | Canasta Básica Alimentaria |            |
|---------------------|-----------------------|-------------|----------------------------|------------|
|                     | Mujeres               | Varones     | Mujeres                    | Varones    |
|                     | Unidades consumidoras |             | Pesos corrientes           |            |
| Menor de 1 año      | 0,35                  | 0,35        | 48.640,00                  | 48.640,00  |
| 1 año               | 0,37                  | 0,37        | 51.419,43                  | 51.419,43  |
| 2 años              | 0,46                  | 0,46        | 63.926,86                  | 63.926,86  |
| 3 años              | 0,51                  | 0,51        | 70.875,43                  | 70.875,43  |
| 4 años              | 0,55                  | 0,55        | 76.434,29                  | 76.434,29  |
| 5 años              | 0,60                  | 0,60        | 83.382,86                  | 83.382,86  |
| 6 años              | 0,64                  | 0,64        | 88.941,72                  | 88.941,72  |
| 7 años              | 0,66                  | 0,66        | 91.721,14                  | 91.721,14  |
| 8 años              | 0,68                  | 0,68        | 94.500,57                  | 94.500,57  |
| 9 años              | 0,69                  | 0,69        | 95.890,29                  | 95.890,29  |
| 10 años             | 0,70                  | 0,79        | 97.280,00                  | 109.787,43 |
| 11 años             | 0,72                  | 0,82        | 100.059,43                 | 113.956,57 |
| 12 años             | 0,74                  | 0,85        | 102.838,86                 | 118.125,72 |
| 13 años             | 0,76                  | 0,90        | 105.618,29                 | 125.074,29 |
| 14 años             | 0,76                  | 0,96        | 105.618,29                 | 133.412,57 |
| 15 años             | 0,77                  | 1,00        | 107.008,00                 | 138.971,43 |
| 16 años             | 0,77                  | 1,03        | 107.008,00                 | 143.140,57 |
| 17 años             | 0,77                  | 1,04        | 107.008,00                 | 144.530,29 |
| 18 a 29 años        | 0,76                  | 1,02        | 105.618,29                 | 141.750,86 |
| <b>30 a 45 años</b> | 0,77                  | <b>1,00</b> | 107.008,00                 | 138.971,43 |
| <b>46 a 60 años</b> | 0,76                  | <b>1,00</b> | 105.618,29                 | 138.971,43 |
| 61 a 75 años        | 0,67                  | 0,83        | 93.110,86                  | 115.346,29 |
| Más de 75 años      | 0,63                  | 0,74        | 87.552,00                  | 102.838,86 |

Fuente: Oficina Municipal de Estadísticas (OME).

Tabla N° 6: Canasta Básica Alimentaria (CBA) por rubros por adulto equivalente en pesos corrientes y variaciones porcentuales. Municipio de Crespo. Año 2024

| Rubros                |                  |                  | Variación                    |   |
|-----------------------|------------------|------------------|------------------------------|---|
|                       | 2024             |                  | Respecto al período anterior | Respecto a igual período del año anterior |
|                       | Agosto           | Septiembre       |                              |   |
| <b>Total</b>          | <b>138.788,6</b> | <b>138.971,4</b> | <b>0,1%</b>                  | <b>179,9%</b>                             |
| Aceites y grasas      | 3.471,4          | 3.728,8          | 7,4%                         | 191,2%                                    |
| Azúcares y dulces     | 2.823,7          | 2.124,8          | -24,8%                       | 44,3%                                     |
| Carnes                | 42.334,8         | 41.583,6         | -1,8%                        | 157,1%                                    |
| Cereales y derivados  | 8.446,4          | 8.868,6          | 5,0%                         | 196,1%                                    |
| Condimentos           | 1.237,6          | 1.071,6          | -13,4%                       | 287,1%                                    |
| Frutas                | 10.336,1         | 10.329,7         | -0,1%                        | 134,2%                                    |
| Huevos                | 1.789,8          | 1.875,3          | 4,8%                         | 185,8%                                    |
| Infusiones y bebidas  | 7.740,0          | 7.940,1          | 2,6%                         | 181,0%                                    |
| Lácteos               | 18.707,5         | 19.234,9         | 2,8%                         | 259,3%                                    |
| Legumbres             | 433,1            | 449,5            | 3,8%                         | 146,4%                                    |
| Pan                   | 13.548,6         | 15.444,0         | 14,0%                        | 178,5%                                    |
| Raíces y tubérculos   | 11.173,8         | 11.115,7         | -0,5%                        | 129,1%                                    |
| Verduras y hortalizas | 16.746,0         | 15.204,9         | -9,2%                        | 320,5%                                    |

Fuente: Oficina Municipal de Estadísticas (OME).

Tabla N° 7: Precio promedio de los productos de la Canasta Básica Alimentaria por adulto equivalente. Municipio de Crespo. Septiembre 2024

| Rubros               | Producto               | Cantidad (en gr. o ml.) | Año/ Mes                             |
|----------------------|------------------------|-------------------------|--------------------------------------|
|                      |                        |                         | 2024                                 |
|                      |                        |                         | Septiembre                           |
| <b>Total</b>         |                        |                         | Pesos corrientes<br><b>138.971,4</b> |
| Aceites y grasas     | Aceite de girasol      | 1.020                   | 2.127,8                              |
|                      | Manteca                | 60                      | 1.008,4                              |
|                      | Margarina para cocinar | 90                      | 592,6                                |
| Azúcares y dulces    | Azúcar                 | 1.290                   | 1.237,5                              |
|                      | Dulce de batata        | 70                      | 227,4                                |
|                      | Dulce de leche         | 70                      | 470,3                                |
|                      | Mermelada              | 70                      | 189,7                                |
| Carnes               | Asado                  | 1.500                   | 12.006,3                             |
|                      | Carnaza común          | 450                     | 3.399,7                              |
|                      | Carne de pescado       | 330                     | 1.567,5                              |
|                      | Carne picada           | 810                     | 5.663,3                              |
|                      | Hígado                 | 270                     | 891,3                                |
|                      | Hueso con carne        | 450                     | 2.372,6                              |
|                      | Mortadela              | 60                      | 493,7                                |
|                      | Nalga                  | 1.020                   | 9.133,3                              |
|                      | Paleta cocida          | 30                      | 222,2                                |
|                      | Pollo                  | 1.890                   | 5.833,8                              |
| Cereales y derivados | Arroz                  | 1.080                   | 2.090,3                              |
|                      | Fideos secos           | 1.680                   | 3.120,7                              |
|                      | Galletitas de agua     | 390                     | 1.509,1                              |
|                      | Galletitas dulces      | 180                     | 820,7                                |
|                      | Harina de maíz         | 180                     | 261,2                                |
|                      | Harina de trigo        | 1.350                   | 1.066,6                              |
|                      | Caldo concentrado      | 30                      | 480,8                                |
| Condimentos          | Mayonesa               | 60                      | 192,7                                |
|                      | Sal fina               | 150                     | 212,8                                |
|                      | Vinagre                | 90                      | 185,4                                |
|                      | Frutas                 |                         |                                      |
| Frutas               | Banana                 | 960                     | 2.372,9                              |
|                      | Mandarina              | 1.320                   | 1.273,8                              |
|                      | Manzana                | 1.830                   | 4.372,2                              |
|                      | Naranja                | 1.290                   | 1.352,4                              |
|                      | Pera                   | 480                     | 958,4                                |

(Continúa)

(Conclusión)

| Rubros                | Producto              | Cantidad (en gr. o ml.) | Año/Mes    |
|-----------------------|-----------------------|-------------------------|------------|
|                       |                       |                         | 2024       |
|                       |                       |                         | Septiembre |
| Huevos                | Huevos                | 480                     | 1.875,3    |
| Infusiones y bebidas  | Café                  | 30                      | 406,6      |
|                       | Cerveza               | 630                     | 1.494,4    |
|                       | Gaseosas              | 630                     | 369,1      |
|                       | Jugo concentrado      | 960                     | 926,7      |
|                       | Soda                  | 2.100                   | 978,5      |
|                       | Té en saquitos        | 30                      | 432,2      |
|                       | Vino                  | 660                     | 1.371,7    |
|                       | Yerba                 | 600                     | 1.960,9    |
| Lácteos               | Leche en polvo entera | 330                     | 3.746,6    |
|                       | Leche fluida          | 8.100                   | 12.089,3   |
|                       | Queso crema           | 50                      | 447,1      |
|                       | Queso cuartirolo      | 110                     | 1.004,4    |
|                       | Queso de rallar       | 50                      | 958,3      |
|                       | Yogur                 | 570                     | 989,3      |
| Legumbres             | Arvejas en lata       | 240                     | 449,5      |
| Pan                   | Pan francés           | 7.020                   | 15.444,0   |
| Raíces y tubérculos   | Batata                | 270                     | 435,2      |
|                       | Papa                  | 6.870                   | 9.572,2    |
|                       | Zanahoria             | 810                     | 1.108,4    |
| Verduras y hortalizas | Acelga                | 750                     | 1.134,8    |
|                       | Cebolla               | 1.320                   | 2.479,4    |
|                       | Lechuga               | 660                     | 3.130,0    |
|                       | Tomate envasado       | 210                     | 492,4      |
|                       | Tomate perita         | 2.070                   | 6.744,1    |
|                       | Zapallo               | 870                     | 1.224,2    |

Fuente: Oficina Municipal de Estadísticas (OME).

## Referencias bibliográficas

- Instituto Nacional de Estadísticas y Censos (INDEC) (2016). La medición de la pobreza y la indigencia en la Argentina. 1ra edición. Ciudad Autónoma de Buenos Aires: Instituto Nacional de Estadísticas y Censos.
- Instituto Nacional de Estadísticas y Censos (INDEC) (2020). Canasta Básica alimentaria. Canasta Básica total. Preguntas frecuentes. . 1ra edición. Ciudad Autónoma de Buenos Aires: Instituto Nacional de Estadísticas y Censos.
- Instituto Nacional de Estadísticas y Censos (INDEC) (2024). Valorización mensual de la canasta básica alimentaria y de la canasta básica total. Gran Buenos Aires. Septiembre de 2024. Ciudad Autónoma de Buenos Aires: Instituto Nacional de Estadísticas y Censos. (INDEC). Disponible en [https://www.indec.gob.ar/uploads/informesdeprensa/canasta\\_09\\_244225C31761.pdf](https://www.indec.gob.ar/uploads/informesdeprensa/canasta_09_244225C31761.pdf)